



PROGRAMA DE DRENAGEM SUSTENTÁVEL E REVITALIZAÇÃO DE RIOS URBANOS PARA A UGRHI 13

RELATÓRIO DE TRAVESSIAS AREIÓPOLIS

1. INTRODUÇÃO

O presente relatório apresenta os dados levantados, metodologia e resultados da etapa de “Cálculo de contribuição pluviométrica dos cursos d’água de estudo”, a partir de estudos hidráulicos, visando analisar se seções de estudo são capazes ou não de dar vazão ao volume precipitado em eventos com diferentes tempos de retorno.

A etapa de estudos hidráulicos consiste em calcular as vazões passíveis de serem escoadas com as estruturas de drenagem existentes nos municípios e, portanto, define o cenário atual. Em termos de cenários futuros e prognóstico de situações de risco, também buscou-se identificar os pontos críticos e vazões máximas suportadas a partir da interpolação de dados hidráulicos e contribuição pluviométrica em eventos críticos, de modo a determinar se as seções de estudo suportam as vazões de pico para chuvas com período de retorno (TR) de 2, 5, 10, 25, 50, 100, 200 e 500 anos.

Cumprir destacar que para fins de autorização de outorga para travessias, o DAEE solicita apenas a verificação dos TRs 10, 50 e 100. Contudo, devido à intensificação da urbanização e aos efeitos das mudanças climáticas, com ocorrência cada vez mais intensa e frequente de eventos extremos de precipitação (LI et al, 2023), decidiu-se por calcular e apresentar também os valores de TR de 200 e 500 anos.

Os cálculos hidrológicos são comumente realizados através de histórico de dados de chuvas antigas, analisados e então extrapolados para se determinar as precipitações futuras. No entanto, os efeitos recentes das mudanças climáticas recentes tornam essa metodologia menos confiável. Dentre as opções de correção dos valores calculados pelas equações de chuva existentes, os mais proeminentes são a atualização das equações de chuva (GOMES JÚNIOR et al, 2019); a utilização de fatores de correção no cálculo que aumentem as vazões de acordo com as características do local de estudo (JOCHELAVICIUS et al, 2021); ou o emprego de tempos de retorno maiores (LI et al, 2023; SALAS et al, 2003).

Após avaliação dessas alternativas, optou-se pela adoção de tempos de retorno maiores, uma vez que não foram encontrados dados suficientes em todos os municípios para a correta adequação das equações de chuva, e os fatores de correção apresentam uma variabilidade muito elevada.

O tempo de retorno de 200 anos tem sido utilizado em alguns estudos científicos (LI et al, 2023; SALAS et al, 2003) e em obras hidráulicas, por exemplo em Seul, Coreia do Sul (Kronbauer et al, 2020) e Hong Kong (CLIMsystems, 2016). O aumento do tempo de retorno para projetos hidráulicos resulta em um aumento de custos das obras, mas por outro lado, uma redução dos riscos.

Esse valor é calculado através da Equação 1, sendo que usualmente as travessias possuem uma vida útil igual a 50 anos.

$$R = 1 - \left[1 - \frac{1}{Tr} \right]^n$$

Equação 1

Onde:

- Tr: tempo de retorno;
- n: vida útil da estrutura, em anos;
- R: risco vinculado à obra.

Considerando os períodos de retorno usuais, as travessias possuem um valor de risco vinculado igual apresentado na

Tabela 1.

Tabela 1 – Risco das travessias associado aos Tempos de Retorno

TR	RISCO ASSOCIADO
10	99,5%
50	63,6%
100	39,5%
200	22,2%
500	9,5%



Ainda que o período de retorno mais elevado proporcione uma obra mais custosa, o risco da mesma se tornar insuficiente em seu tempo de vida útil é relativamente baixo, portanto, adotou-se o Tr de 500 anos como valor máximo, de risco inferior a 10%.

2. METODOLOGIA

O processo de transformação das chuvas intensas em deflúvio superficial tem como resultado a quantificação das vazões de cheia. Para modelagem deste processo complexo existem modelos matemáticos referendados em literatura específica.

Os modelos levam em conta aspectos das bacias de contribuição como área de drenagem, relevo (declividade), uso e ocupação do solo (permeabilidade) e volumes de precipitação (intensidade da chuva e tempo de retorno). Tais variáveis são aplicadas nos métodos de cálculo adotados neste estudo: Método Racional e Método I-PAI-WU.

O modelo chamado Racional pode ser aplicado em bacias com área de contribuição somando até 2,0 km² e que não apresentem complexidade, utilizando apenas três fatores na sua avaliação. Já o modelo chamado I-PAI-WU pode ser aplicado em bacias com área de contribuição entre 2,0 e 200,0 km², demandando ao menos cinco fatores para sua utilização e dessa forma, proporciona uma avaliação mais completa da bacia.

Para o município de Areiópolis foi utilizado o modelo I-PAI-WU.

2.1 Estudos Hidrológicos

Os estudos hidrológicos para elaboração dos diagnósticos da situação atual e futura foram desenvolvidos através de métodos indiretos, isto é, calculando-se a chuva crítica e convertendo-a em vazão.

A delimitação das bacias de contribuição foi realizada a partir das cartas do IBGE (Instituto Brasileiro de Geografia e Estatística), em escala 1:50.000, denominadas São Manuel – FOLHA SF-22-Z-B-V-2 e Pratânia – FOLHA SF-22-Z-B-V-4, considerando as características hidrográficas, a topografia do terreno e a seção de estudo.

Com base na bacia de contribuição delimitada, foi possível definir o talvegue desde o divisor de água no ponto mais alto da bacia até as seções de estudo. Para traçar o talvegue foram consideradas as curvas de nível de 20 em 20 metros das cartas do IBGE supracitadas.

2.1.1 Declividade do talvegue

A declividade equivalente do talvegue da bacia de contribuição foi calculada a partir da Equação 2, citada em São Paulo (2005):

$$I_e = \left[\frac{L}{\sum L_j * I_j^{-\frac{1}{2}}} \right]^2$$

Equação 2

Em que:

- I_e : declividade equivalente do talvegue;
- L : comprimento do talvegue;
- L_j : comprimento de cada trecho (com $j = 1, 2, \dots, n$);
- I_j : declividade de cada trecho (com $j = 1, 2, \dots, n$);
- Sendo n o número de trechos considerado no cálculo.

2.1.2 Equação de chuva (Intensidade-Duração-Frequência)

Para o estudo hidrológico do município de Areiópolis foi utilizada a equação de chuvas definida para a cidade de Botucatu (Equação 3).

$$i = 30,6853 * (t + 20)^{-0,8563} + 3,966 * (t + 20)^{-0,7566} * \left[-0,4754 - 0,8917 * \ln \left(\ln \left(\frac{T}{T-1} \right) \right) \right]$$

Equação 3

Para $10 \leq t \leq 1.140$.

Onde:

- i : intensidade da chuva, correspondente à duração t e período de retorno T , em mm/min;
- t : duração da chuva em minutos;
- T : período de retorno em anos.

2.1.3 Tempo de concentração

O tempo de concentração (t_c) de uma bacia hidrográfica é o tempo mínimo necessário para que toda a área da bacia contribua para o escoamento superficial na seção final de saída da mesma. O tempo de concentração foi determinado utilizando-

se a Equação 4, citada em São Paulo (2005).

$$tc = 57 * \left(\frac{L^2}{I_e} \right)^{0,38}$$

Equação 4

Na qual:

- t_c : tempo de concentração (min);
- L : comprimento do talvegue (km);
- I_e : declividade equivalente (m/km)

2.1.4 Relação chuva-deflúvio

Para quantificação das vazões de cheias, resultantes das chuvas intensas, utiliza-se os processos de transformação da chuva em deflúvio superficial. A complexidade desses processos pode ser simplificada através de modelos matemáticos, que representam de forma confiável a realidade do escoamento de águas pluviais.

Existem muitos modelos matemáticos para transformar as precipitações que ocorrem nas sub-bacias hidrográficas em vazões. A partir da intensidade de chuva, $i(t)$, é possível definir vazões de projeto. Estas refletem vários aspectos da bacia, tais como:

- Área de drenagem;
- Uso e ocupação do solo (permeabilidade);
- Tipo de precipitação que ocorreu sobre a bacia.

Neste estudo os seguintes métodos foram utilizados:

- I-PAI-WU: para bacias com área de contribuição entre 2,0 e 200 km²;
- Método Racional: para bacias com área de contribuição inferiores a 2,0 km².

Método I-PAI-WU

Este método é orientado pelo Manual de Cálculo das Vazões Máximas e Mínimas nas Bacias Hidrográficas do Estado de São Paulo (PAIVA e PAIVA, 2001) e consiste em um aprimoramento do Método Racional, podendo ser aplicado para bacias com áreas de drenagem de até 200 km². A expressão base para aplicação do método advém do

método racional, sendo:

$$Q = 0,287 * C * i * A^{0,9} * K$$

Equação 5

Onde:

- Q: vazão de cheia (m³/s);
- C: coeficiente de escoamento superficial;
- i: intensidade da chuva crítica (mm/h);
- A: área da bacia de contribuição (km²);
- K: coeficiente de distribuição espacial da chuva.

O coeficiente C da Equação 5 é determinado pela Equação 6.

$$C = \left(\frac{2}{1 + F} \right) * \frac{C2}{C1}$$

Equação 6

O valor de C1 é avaliado para cada bacia de drenagem pela Equação 7.

$$C1 = \frac{4}{2 + F}$$

Equação 7

O parâmetro F, que relaciona o comprimento do talvegue principal com o diâmetro do círculo que tem a mesma área da bacia, é definido pela Equação 8

$$F = \frac{L}{2 * \left(\frac{A}{\pi} \right)^{\frac{1}{2}}}$$

Equação 8

O parâmetro C₂ foi determinado fazendo-se uso de imagens de satélite e das características da cobertura do solo (Figura 1). A cobertura do solo foi dividida em 5 classes, de acordo com a respectiva permeabilidade, descritos na Tabela 2 e Quadro 1. Para cada cobertura do solo (ou classe), atribui-se um valor de C₂, segundo valores apresentados por Paiva e Paiva (2001) e Canholi (2005), e para determinação do C₂ de toda bacia fez-se a média ponderada.

Quadro 1 – Legenda para cobertura do solo dos cenários

Permeabilidade e Muito Alta	Permeabilidade e Alta	Permeabilidade e Média	Permeabilidade e Baixa	Permeabilidade Muito Baixa

Tabela 2 – Valores do coeficiente C₂

Característica da superfície	Classe de cobertura do solo	Valor de C ₂
Áreas de florestas e vegetação densa	Permeabilidade muito alta	0,10
Áreas agrícolas, campo e plantações	Permeabilidade alta	0,30
Áreas residenciais, de baixa densidade de ocupação	Permeabilidade média	0,50
Áreas residenciais, de média a alta densidade de ocupação	Permeabilidade baixa	0,70
Áreas impermeáveis de regiões centrais, vias e telhados	Permeabilidade muito baixa	0,80

Fonte: adaptado de Paiva e Paiva (2001) e Canholi (2005).

Figura 1 – Cobertura do solo atual

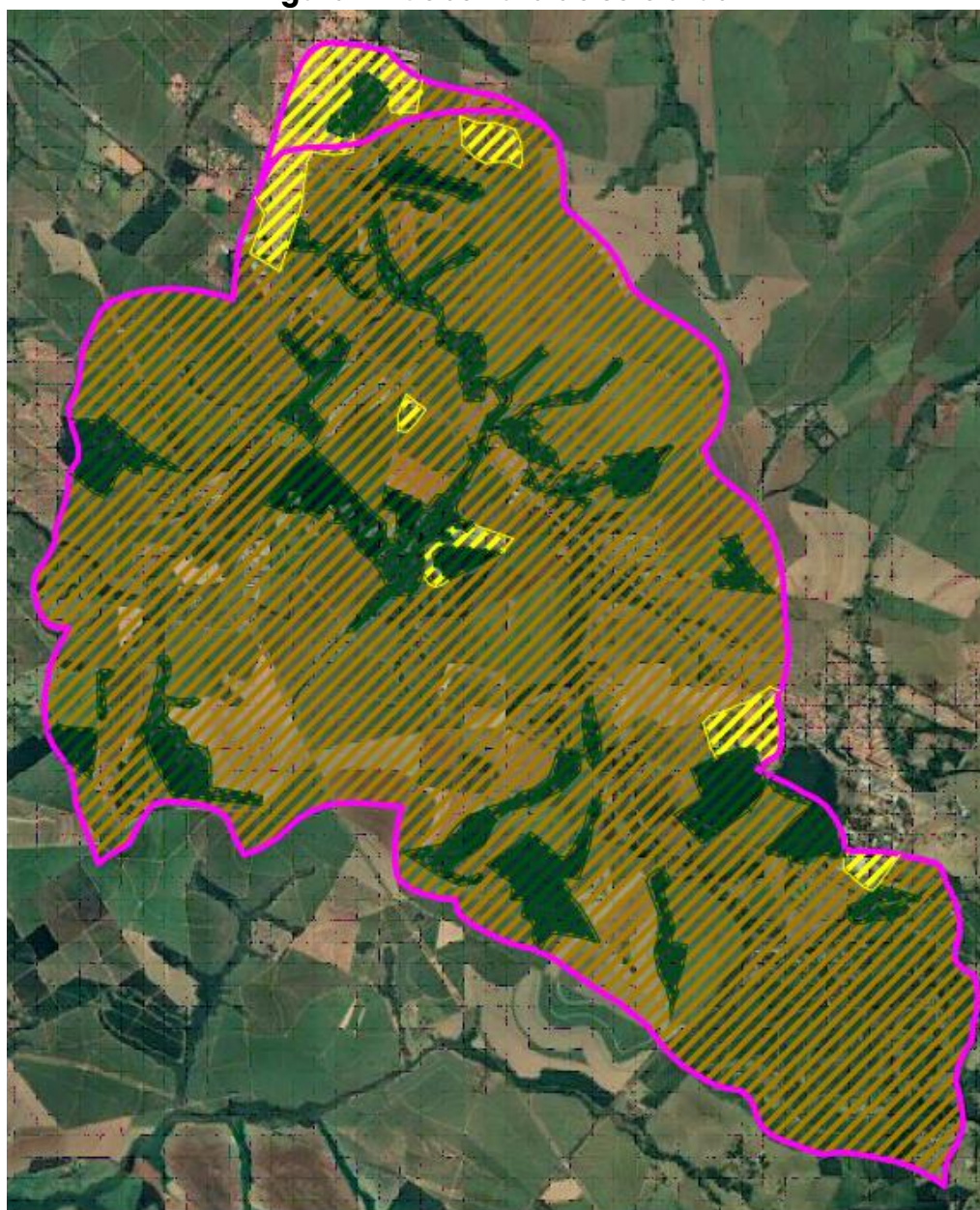

3. APRESENTAÇÃO DOS RESULTADOS E CENÁRIOS

No município de Areiópolis foram identificadas quatro travessias sobre o curso d'água de estudo Córrego do Bonfim, denominadas no presente relatório como pontos de estudo. As áreas de contribuição referentes a cada um dos pontos de estudo foram definidas de acordo com a proximidade destas com os exultórios considerados, que por sua vez foram definidos de forma conservadora, considerando para cada travessia o ponto mais crítico (à jusante). Novos exultórios também foram adotados dependendo da distância entre os pontos de estudo e da existência de afluentes no córrego avaliado.

Deste modo, para a área de estudo, foi traçada uma microbacia, denominada 1.1, e para o cálculo desta vazão resultante foram utilizados os fatores a seguir:

Tabela 3 – Dados das microbacias adotadas

Exultório	Área (km ²)	Comprim. talvegue (km)	Δh (m)	Decliv. média (m/m)	Decliv. Equiv. (m/m)	Decliv. Equiv. (m/km)	Tc (min)
Microbacia 1.1	58,87	15,02	219	0,0146	0,088	8,78	199

Para a microbacia 1.1, foi calculada a declividade média da bacia determinada, dividindo o comprimento do talvegue pela diferença de nível entre o ponto de estudo e o divisor da bacia referente. No entanto, considerando que o relevo real não segue esse valor, utilizou-se a declividade equivalente, isto é, a média das declividades por trecho, os quais são definidos pela variação entre as curvas de nível apresentadas nas cartas topográficas.

Figura 2 – Sobreposição da delimitação das Microbacias e Carta Topográfica do IBGE



Figura 3 – Cobertura de solo na microbacia 1.1



Tabela 4 – Vazões calculadas para Tr de 10 a 100 anos

	C	Tr 10 anos		Tr 50 anos		Tr 100 anos	
		i (mm/h)	Q (m ³ /s)	i (mm/h)	Q (m ³ /s)	i (mm/h)	Q (m ³ /s)
Microbacia 1.1	0,28	24,64	46,58	30,80	58,21	33,40	63,13

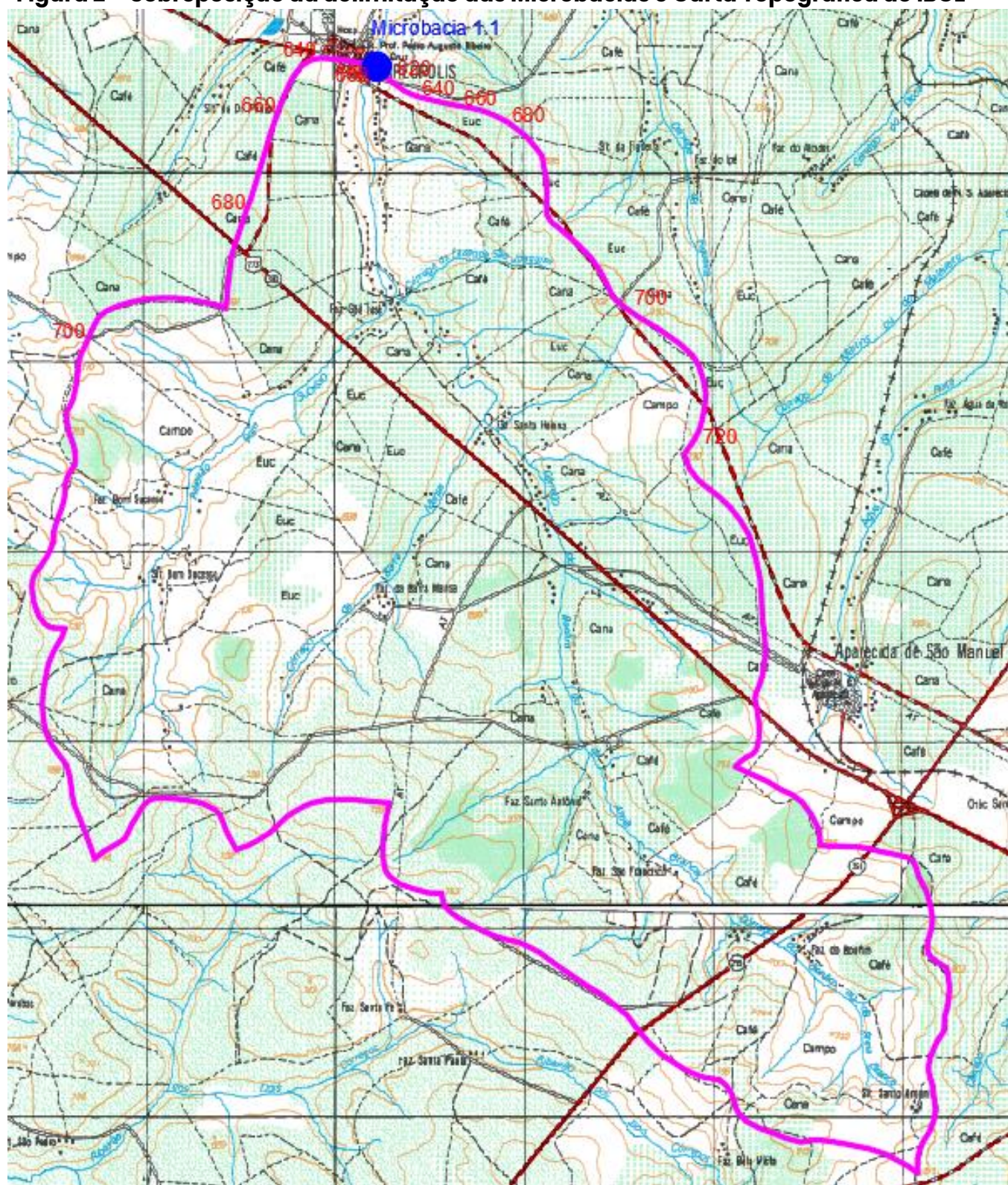
Tabela 5 – Vazões calculadas para casos de eventos extremos – Tr 200 e 500 anos

	C	Tr 200 anos		Tr 500 anos	
		i (mm/h)	Q (m ³ /s)	i (mm/h)	Q (m ³ /s)
Microbacia 1.1	0,28	35,99	68,03	39,41	74,50

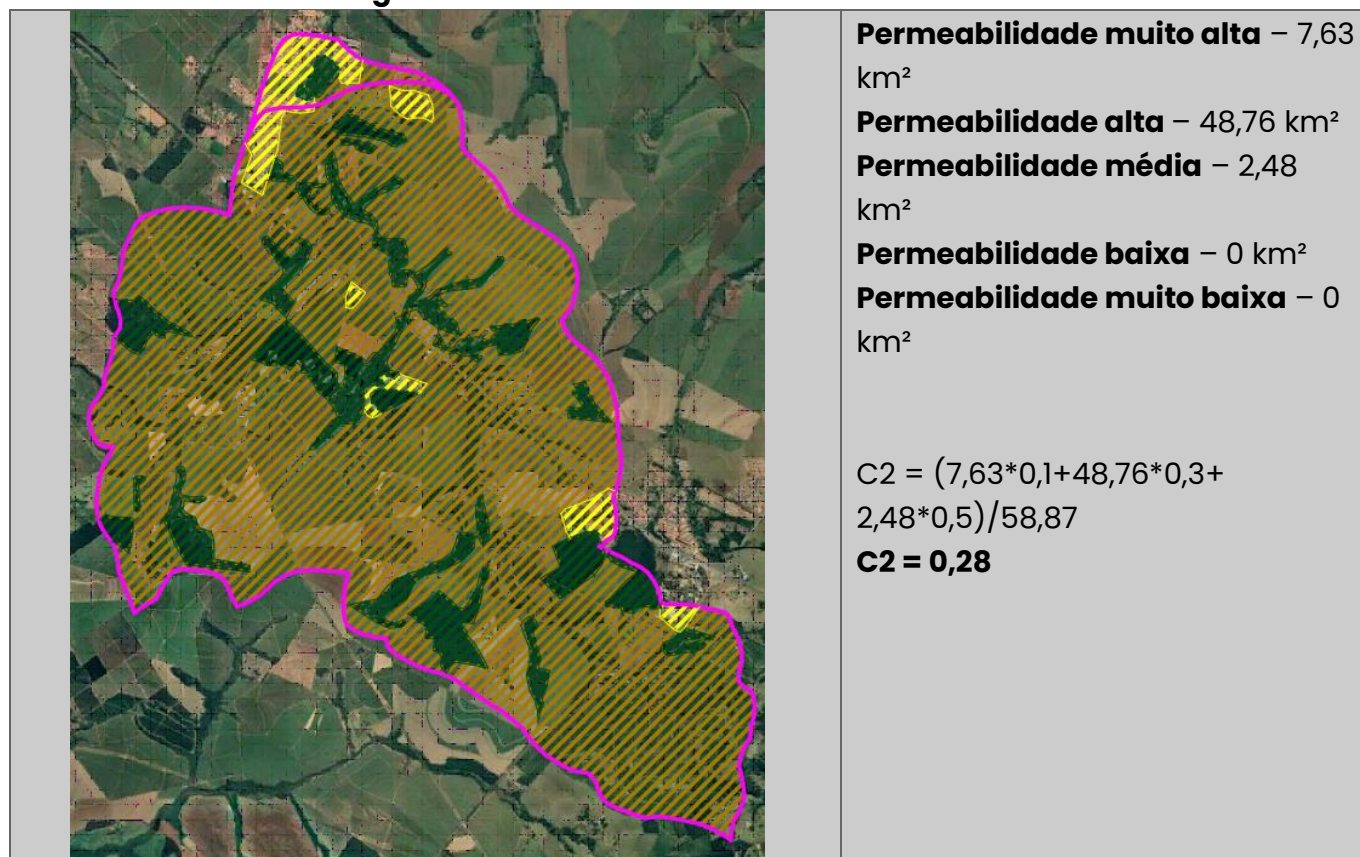
3.1 Avaliação hidráulica de pontes, travessias e bueiros

Neste item são verificados os efeitos das travessias (pontes) existentes ao longo dos canais para vazões com diferentes períodos de retorno. As travessias foram verificadas quanto aos efeitos de estreitamento e alargamento e possibilidade de

transbordamento. A verificação das travessias foi realizada utilizando-se as Equações 10 a 13, que advêm da equação de Bernoulli (PORTO et al., 1998) generalizada, para os casos de estreitamento e alargamento, conforme detalhado a seguir.

Para trecho de estreitamento ou alargamento

$$E_1 = E_2 + \Delta h$$

Equação 9

sendo:

$$E = y^2 + \frac{V^2}{2g}$$

Equação 10

e:

$$\Delta h = 0,1 \times \frac{V_2^2}{2g}$$

Equação 11

Portanto, para canais retangulares:

$$y_1^2 + \frac{(V_1 \times B_1 \times y_1)^2}{2g \times (B_1 \times y_1)^2} = y_2^2 + \frac{(V_2 \times B_2 \times y_2)^2}{2g \times (B_2 \times y_2)^2} + 0,1 \times \frac{(V_2 \times B_2 \times y_2)^2}{2g \times (B_2 \times y_2)^2}$$

Equação 12

Onde:

- g: aceleração da gravidade = 9,81 m/s²;
- B₁: largura do canal à montante da ponte (m);
- B₂: largura do canal sob a ponte (m);
- V₁: velocidade da água à montante da travessia (m²/s);
- V₂: velocidade da água sob a travessia (m²/s);
- y₁: nível de água à montante da travessia (m);
- y₂: nível de água sob a travessia (m).

Figura 4 – Croqui das medidas consideradas nas travessias retangulares e trapezoidais

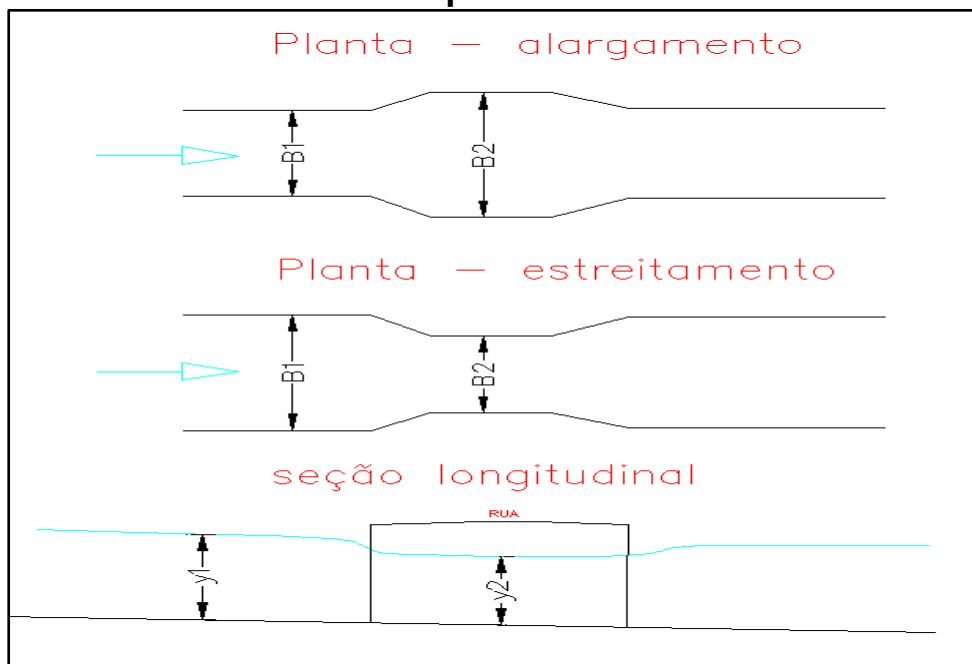

Para os casos de afogamento da travessia e seções circulares, utilizou-se a Equação 13. Para seções circulares, a variável “b” é definida em função de uma área equivalente à área molhada da travessia.

Para orifício de grandes dimensões

$$Q = \frac{2}{3} Cd \sqrt{2g} \times b \left(h_2^{\frac{3}{2}} - h_1^{\frac{3}{2}} \right)$$

Equação 13

Onde:

- Q: vazão (m³/s);
- g: aceleração da gravidade = 9,81 m/s²;
- b: largura da ponte (m);
- Cd: coeficiente de descarga;
- h₁: nível de água à montante da travessia (m);
- h₂: nível de água sob a travessia (m).

Figura 5 – Croqui das medidas consideradas nas travessias circulares

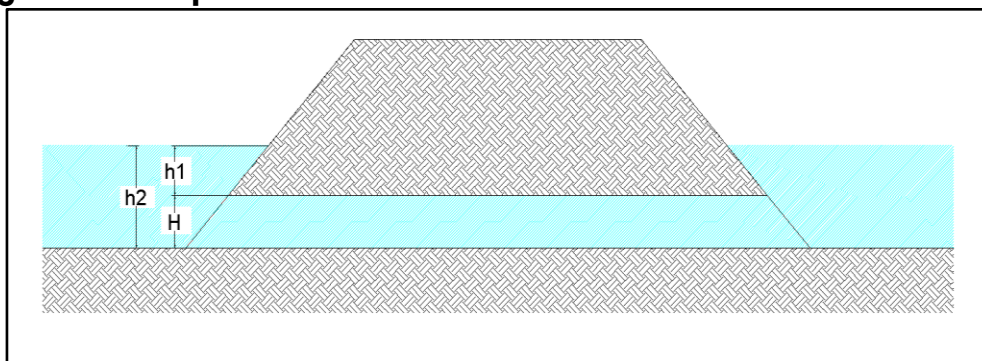

3.2 Pontos de estudo levantados

Para o município de Areiópolis, foram identificadas quatro travessias sobre o Córrego do Bonfim, localizadas nos pontos apresentados na Figura 6, denominados de TV-1 até TV-4.

Figura 6 - Localização das travessias

MAPA DE TRAVESSIAS

Microbacia do Córrego Areia Branca - Areiópolis - SP : Destaque da área urbana

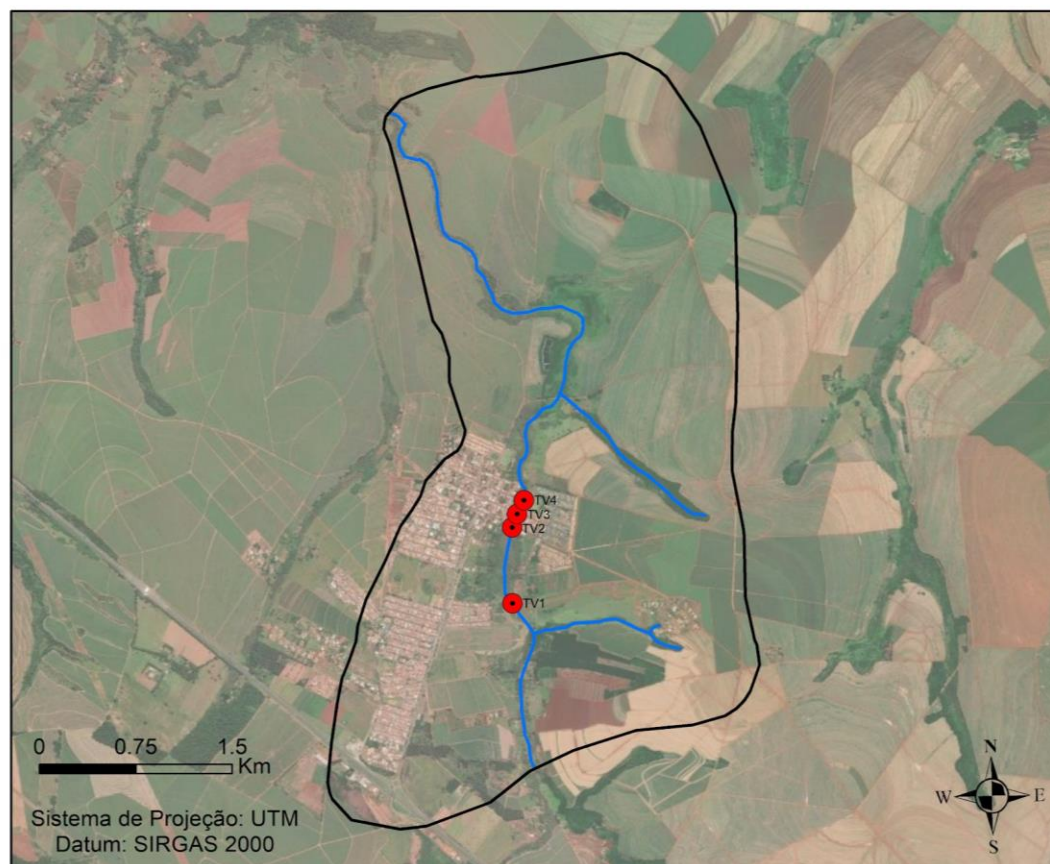

Legenda

- Microbacia Córrego Areia Branca
- Atende aos Trs
- Não atende a TR extremos (+200)
- Não atende aos Trs menores (+50)
- Não atende aos Trs
- Córrego Areia Branca

TR - Tempo de retorno
TV - Travessia

Organização: Equipe técnica
Programa de Drenagem Sustentável e
revitalização de rios urbanos para a
UGRHI 13

3.2.1 TV 1 – Travessia de ponte em construção

A travessia em questão estava sendo construída no momento da visita, sendo constituída por uma seção retangular em concreto, com 2,50 metros de altura e 2,00 metros de largura. O canal à montante está com sua seção natural, sofrendo um estrangulamento nas proximidades da travessia. A Tabela 6 apresenta as características e o dimensionamento da travessia, assim como a capacidade máxima de vazão calculada.

Tabela 6 – Dimensionamento da seção TV-1

y1 (m)	y2 (m)	Q(m³/s)	B2 (m)	B1 (m)	A1 (m²)	V1 (m/s)	A2 (m²)	V2 (m/s)	Ac (m²)	Vc (m/s)	Yc (m)
2,50	2,40	7,44	2,00	2,50	10,94	0,68	4,80	1,55	2,24	3,32	1,12

3.2.2 TV 2 – Travessia da Rua Dr. João Abilio Gomes

A travessia da Rua Dr. João Abilio Gomes, é constituída por uma seção retangular com 2,35 metros de altura, 5,80 metros de largura. O canal à montante também se encontra com sua seção natural, sofrendo um estrangulamento nas proximidades da travessia.

A Tabela 7, apresenta as características e o dimensionamento da seção considerada, assim como a capacidade máxima de vazão calculada.

Tabela 7 – Dimensionamento da seção TV-2

y1 (m)	y2 (m)	Q(m³/s)	B2 (m)	B1 (m)	A1 (m²)	V1 (m/s)	A2 (m²)	V2 (m/s)	Ac (m²)	Vc (m/s)	Yc (m)
2,35	2,25	25,90	5,80	6,00	18,24	1,42	13,05	1,98	7,35	3,53	1,27

3.2.3 TV 3 – Travessia da Rua Joaquim Ramos de Oliveira

A travessia da Rua Joaquim Ramos de Oliveira, é constituída por uma seção retangular com 2,05 metros de altura, 5,70 metros de largura. O canal à montante também se encontra com seção natural, sofrendo um estrangulamento na travessia. A Tabela 8, apresenta as características e o dimensionamento da seção considerada.

Tabela 8 – Dimensionamento da seção TV-3

y1 (m)	y2 (m)	Q(m³/s)	B2 (m)	B1 (m)	A1 (m²)	V1 (m/s)	A2 (m²)	V2 (m/s)	Ac (m²)	Vc (m/s)	Yc (m)
2,10	2,00	23,16	5,70	5,85	15,59	1,49	11,40	2,03	6,78	3,42	1,19

Os resultados da avaliação hidráulica das travessias da microbacia de estudo no município de Areiópolis são apresentados na Tabela 10. Destaca-se que todas as travessias não atendem nenhum dos TRs calculados.



Tabela 10 – Avaliação hidráulica das travessias

Travessia	Q _{máx} (m ³ /s)	Q (m ³ /s)									
		Tr 10 anos	(%)	Tr 50 anos	(%)	Tr 100 anos	(%)	Tr 200 anos	(%)	Tr 500 anos	(%)
1	7,44	46,58	626,1	58,21	782,4	63,13	848,5	68,03	914,4	74,50	1001,3
2	25,90	46,58	179,8	58,21	224,7	63,13	243,7	68,03	262,7	74,50	287,6
3	23,16	46,58	201,1	58,21	251,3	63,13	272,6	68,03	293,7	74,50	321,7
4	17,53	46,58	265,7	58,21	332,1	63,13	360,1	68,03	388,1	74,50	425,0



REFERÊNCIAS

CANHOLI, A. P. **Drenagem urbana e controle de enchentes**. São Paulo: Oficina de textos, 2005, 302p.

CLIMsystems. **Guidelines for Return Periods**. 2016. Disponível em: <https://www.climsystems.com/docs/simclimdesktop/GuidelinesforReturnPeriods.html>
Acesso em: 20/09/2023

IBGE – Instituto Brasileiro de Geografia e Estatística, 2010. **IBGE Cidades – Censo demográfico**. Disponível em <https://censo2010.ibge.gov.br/>. Acesso em 08/06/2023.

KRONBAUER, M.; ROSSI, C. L. C. U.; CADORE, R.C.; DORNELLES, F.; ROEHRS, G. **Análise da proposta de recuperação da qualidade da água e revitalização do arroio do engenho – Lajeado/RS**. Simpósio de Revitalização de Rios Urbanos (3., 2020, Porto Alegre, RS).[Anais]. ABRHidro: Porto Alegre, 2020, 2020

LI, J.; STRONG, C; WANG, J.; BURIAN, S. **An Event-Based Resilience Index to Assess the Impacts of Land Imperviousness and Climate Changes on Flooding Risks in Urban Drainage Systems**. Water. v. 15, n. 14, p. 2663, 2023. Disponível em: <https://doi.org/10.3390/w15142663> Acesso em: 20/09/2023

MARTINEZ JUNIOR, F., MAGNI, N. L. G. **Equações de Chuvas Intensas no Estado de São Paulo**. DAEE (Departamento de Águas e Energia Elétrica), 1999.

PAIVA, J. B. D.; PAIVA, E. M. C. D. **Hidrologia aplicada à gestão de pequenas bacias hidrográficas**. Organizado por: João B. D. de Paiva, e Eloiza M. C. D. de Paiva. Porto Alegre: ABRH, 2001.

PORTO, R. M.; **Hidráulica Básica**. São Carlos: Projeto REENGE / Editora da Universidade / EESC/USP, 1995. 540p.

SALAS, J.D.; BURLANDO, P.; HEO, J.H.; LEE, D.J. **The axis of risk and uncertainty in hydrologic design**. Hydrology Days. 2003, 153-164. Disponível em: http://hydrologydays.colostate.edu/Papers_2003/Salas_paper.pdf Acesso em: 20/09/2023

SÃO PAULO (Estado). Secretaria de Estado de Energia, Recursos Hídricos e Saneamento. Departamento de Águas e Energia Elétrica do Estado de São Paulo. **Guia prático para projetos de pequenas obras hidráulicas**, 2005. 116p.

TUCCI, C. E. M.; PORTO, R. L. L; BARROS, M. T. **Drenagem urbana**. Porto Alegre: ABRH/ Editora da Universidade / UFRGS, 1995. 428p.